Р Е П У Б Л И К А С Р Б И Ј А

УСТАНОВА ЗА СМЕШТАЈ
Дом за децу и лица ометена у развоју „Др Никола Шуменковић“
Стамница

ИЗВЕШТАЈ О РАДУ УСТАНОВЕ
Дома за децу и лица ометена у развоју „Др Никола Шуменковић“
Стамница

ЗА 2023.ГОДИНУ

Јануар 2024.године

Република Србија
ДОМ ЗА ДЕЦУ И ЛИЦА
ОМЕТЕНА У РАЗВОЈУ
"Др Никола Шуменковић"
Број: 268/24
30.01.2024 год.

I ОСНОВНЕ ИНФОРМАЦИЈЕ О УСТАНОВИ ЗА СМЕШТАЈ

Установа за смештај: Дом за децу и лица ометена у развоју „Др Никола Шуменковић“
Место (општина/град): село Стамница, Петровац на Млави
Година оснивања: 1964.
Директор: Ана Томашевић, дипломирани социјални радник
E-mail: *posta@stamnicazavod.org.rs*
Адреса и пош. број: 12 300 Петровац на Млави,ул.Српских владара бр.83
Телефони/факс: 012/358-042; 012/358-116;

II УВОДНИ ДЕО

Дом за децу и лица ометена у развоју „ Др Никола Шуменковић“ у Стамници, је установа социјалне заштите која се бави смештајем деце и младих са сметњама у развоју и одраслих лица са интелектуалним и менталним тешкоћама у комуникацији , поред смештаја Установа задовољава основне животне и социјалне потребе корисника и пружа здравствену заштиту. Дом је капацитета 450 корисника. Укупан број корисника на дан 31.12.2023. износио је 336.
Дом за децу и лица ометена у развоју "Др Никола Шуменковић" састоји се од две Радне јединице за смештај корисника и пратећих објеката на површини од око 5,5 хектара ограђеног простора са комплетном инфраструктуром (водовод, канализација, трафо станица, путеви и против пожарни путеви).

III УСТАНОВА КАО ПРУЖАЛАЦ УСЛУГА

1. ОРГАНИЗАЦИЈА И УСЛОВИ РАДА

Основни организаципони делови Дома су:
1. Радна јединица за смештај деце и омладине са сметњама у развоју
2. Радна јединица за смештај одраслих лица са интелектуалним и менталним тешкоћама у комуникацији

На нивоу Установе су образоване јединствене организационе јединице и то:
-Служба за специјалну едукацију, рехабилитацију и социјални рад;
-Служба за негу,збрињавање и здравствену заштиту корисника;
-Техничка служба;
-Служба за општа, правна и кадровска питања;
-Финансијско- рачуноводствена служба.
-Економија

СТРУЧНИ РАД

Активности подршке оспособљавању и осамостаљивањукорисника, културно-забавне, спортско- рекреативне активности

Програмске активности							
	Стално укључени			Повремено укључени			Укупно
	М	Ж	Укупно	М	Ж	Укупно	
„Заштићено становање"	1	6	7	/	/	/	7
		/		/	/	/	
„Школа животних вештина"	190	146	336	/	/	/	336
Компјутерска радионица	3	3	6	3	/	3	9
„Монтесори" програм	4	5	9	2	1	3	12
Сензорна соба	10	8	18	/	/	/	18
Излети, шетње	32	53	85	38	41	79	164
Спортске манифестације ван Дома	/	/	/	/	/	/	/
Организоване активности ван Дома	23	43	66	14	25	39	108
Организоване активности унутар Дома (рођендани, журке, кућни биоскоп, спортска такмичења...)	52	63	115	45	34	79	194
Активности са полупокретним и непокретним корисницима	15	13	28	3	4	7	35
Ритмичко-музичка и фоклорна секције	5	11	16	2	5	7	23
Драмска секција	3	13	16	4	7	11	27
Ликовна секција	9	13	22	9	11	20	44
Спортска секција	5	8	13	8	6	14	27
Радионица за израду предмета од папира	4	3	7	1	2	3	10
Радионица за израду предмета од жице	/	6	6	2	2	4	10
Радионица за израду предмета од прућа	3	5	8	2	4	6	14

Радионица за израду предмета од гипса	2	3	5	3	2	5	10
Народна радиност	1	10	11	1	4	5	16
Радионица „Домаћин“	5	3	8	2	1	3	11
Радионица за израду украсних предмета- декупаж техником	/	6	6	1	2	3	9
Радионица за израду предмета од пластике	3	5	8	/	/	/	8
Радионица шарени кутак	5	2	7	/	/	/	7
Укупно	373	425	798	137	149	286	2168

Програмом „Школа животних вештина -тренинг самопомоћи обухваћени су сви корисници Дома. Одређени корисници су укључени у више секција, радионица, излета и др. манифестације које се организују у оквиру и ван Дома.

Радно ангажовање корисника (уносе се подаци о свим радно ангажованим корисницима у 2023. години)

Облик радног ангажовања	**Структура корисника према основу за радно ангажовање**				
	Одлука стручног тима установе	Одлука директора установе	Одлука стараоца (уз писмену сагласност)	Заједнички План заштите	Укупан број радно ангажованих лица
Одржавање хигијене заједничких просторија	84	/	84	84	84
Одржавање дворишта	37	/	37	37	37
Рад са мајсторима	1	/	1	1	1
Радно окупационе активности у вешерају	4	/	4	4	4
Радно окупационе активности у магацину	/	/	/	/	/
Радно окупационе активности у кухињи	/	/	/	/	/

Одржавање хигијене службених просторија	4	/	4	4	4
Радно окупационе активности у кројачкој радионици	3	/	3	3	3
УКУПНО	133	/	133	133	133

Корисници су укључени у радно окупационе активности према сопственој мотивацији, афинитетима и способностима, а у циљу оснаживања личности и побољшања квалитета живота.

Заштићено становање

Овим програмом је током 2023. године било обухваћено 7 корисника.

Активности спроведене са корисницима током 2023. године

Активности на развоју самопомоћи:

-Учвршћивање навика у одржавању личне хигијене тела;

-Учвршћивање већ стечених навика и вештина у избору и одржавању хигијене обуће и одеће;

-Учвршћивање навика и вештина у одржавању животног и радног простора (намештање сређивање собе, купатила, трпезарије, дневног боравка, радне просторије, дворишта…);

-Стицање вештина у спремању оброка као и учвршћивање навика и вештина у правилном постављању стола и употреби прибора за јело.

Циљеви :

-Развој потребних вештина и навика до нивоа самосталности у обављању свакодневних активности самопомоћи ;

- Здрав и културан однос према чистоћи, развијање уредности и осећаја одговорности.

Активности на развоју комуникацијских и социјалних вештина:

-Поздрављање и обраћање другоме,(у односу на доба дана, прилику ,особу),

-Однос према новцу и имовини,(располагање новцем, однос према туђој и својој имовини),

-Однос према супротном полу,

-Усклађивање свог понашања према групи,(поштовање свог и туђег времена, поштовање права на различитост и на другачије мишљење, стрпљивост, толеранција…)

-Понашање према условима и захтевима различитих ситуација,

-Информисање и употреба медија.

-Изласци у отворену средину (одласци до града-шетња,куповина,културно-забавне активности,спортске манифестације,продајне изложбе радова корисника,излети у ближој и даљој околини...).

Циљеви:

- Развој социјалних вештина и навика , сналажљивост у животним ситуацијама.
- Стварање здравог и позитивног односа према себи и околини ;
- Самосталност и социјална иницијатива у интерперсоналним односима;
-Упознавање са нормама културног и моралног понашања, осећај одговорности;

Активности на развоју радних вештина и навика

Развој радних вештина и знања по областима занимања огледао се у следећем:

-нега и одржавање украсног биља и цвећа

- плетење, хеклање, вез

- рад са водоинсталатером (ношење и придржавање алата уз присуство радника и под његовим надзором, разврставање алата…)

- кројачка (кројење по шаблону, шивење скројеног платна, ушивање дугмади , увлачење ластиша , цепкање сунђера, навлачење скаја на душеке , пеглање)
-одржавање хигијене службених просторија
- вешерај (паковање, сортирање , простирање веша…)
Посебност програма је била у томе што су темпо и домет савладавања садржаја прилагођени стварним способностима појединца, што је подразумевало наглашени индивидуални рад.
Циљеви :
-Формирање радних вештина у руковању алатима и материјалима
-Позитиван однос према раду и стваралаштву;
- Вештина и креативност у организацији слободног времена
Програм је реализован радом свих профила стручњака.

КОМПЈУТЕРСКА РАДИОНИЦА

Компјутерска технологија је једно од обележја савременог друштва и зато сматрамо да у раду са особама са сметњама у развоју треба да има своје значајно место као део рехабилитационог процеса .Кроз игру и забаву корисници могу да развију своје психомоторне способности и усвоје основне појмове о себи и свету који их окружује.
Примена компјутерске технологије представља део психомоторних вежби , односно вежби за развој координације покрета , визуелно-моторне координације , визуелног опажаја и аудитивне перцепције.
Досадашња искуства у инплементацији програма указује на следеће: напредак у развоју говора, креативност, тимски рад, такмичарски дух као и напредак у комуникацијским вештинама.
Овај програм спроводи дефектолог са унапред одређеним групама корисника а према њиховим потенцијалима и интересовањима.
Број укључених корисника је 9

ПРОГРАМ „МОНТЕСОРИ“

Овај програм се спроводи са одређеним групама корисника које су отвореног типа и хетерогене, а према њиховим афинитетима. Програм спроводе дефектолог и радни терапеут .
Циљ овог програма је да се путем игара одржавају постојеће способности и развијају нове, а све то у зависности од потенцијала, могућности и мотивисаности корисника.
Монтесори амбијент: се спроводи у просторији у којој су услови прилагођени корисницима и која је опремљена дидактичким материјалом потребним за рад.
Монтесори програм обухвата следеће васпитне области:
-Област практичног васпитања (премештање столице, отварање и затварање врата, савијање салвета, пресипање воде, преношење воде помоћу сунђера, отварање и затварање бочица, низање и др.).
-Област сензорног васпитања (материјали: за распознавање димензија, за распознавање боја, за опипавање, за осећање звукова, термичке плочице, за чуло мириса, за чуло укуса).
-Област језичког васпитања (познати предмети који се могу видети у околини, мање познате ствари, породични односи, занимања, радње).
-Област космичког васпитања (познавање животиња, познавање биљака, географија:разврставање копно-вода, животињски свет, биљни свет и временски услови, календар, годишња доба).
-Област математичког васпитања (бројеви на шмигл папиру, табле са основним математичким радњама и др.).
-Област говорног апарата (артикулациони третман, формирање нових гласова и језичке структуре кроз игру, вежбе ономатопеје, богаћење речника усвајањем нових појмова и развијање вербалне комуникације у циљу бољег функционисања у околини...).
Број укључених корисника је 12.

ТРЕТМАН КОРИСНИКА У СЕНЗОРНОЈ СОБИ

Сензорна соба је средство за рад терапеута. То је високо специјализована, изолована и интерактивна соба у којој се користе разноврсне стимулативне активности. Састоји се од различитих елемената који потпомажу стимулацију чула. Она представља место где особе са поремећајем сензорне интеграције могу да истраже и развију своје сензорне вештине, али и релаксирају се, ослободе стреса и напетости.

Овај вид терапије погодан је за децу и одрасле са аутизмом, поремећајем концентрације, особе са сензорним оштећењима, менталном и недовољном развијеношћу, говорним потешкоћама као и оне са проблемима у понашању.

Рад у сензорној соби спроводе дефектолози , психолог и радни терапеути који су прошли обуку за овај вид терапије. Оно што је важно јесте сам начин рада при коме се кориснику не задају команде већ се подстиче и охрабрује природан одговор на стимулусе из окружења.Терапија подсећа на игру, међутим свака активност је пажљиво осмишљена и усмерена ка постизању самоорганизације корисника. У зависности од потреба корисника, користе се различити елементи који стимулишу различита чула. Свакоме се пружа прилика да самостално истражи простор и одабере кутак који му највише прија.

Третман се спроводи индивидуално, креира се атмосфера која је потпуно безбедна , која нуди сигурност и која опушта.

Полако се корисник уводи у рад , израђује се програм ,одређује дужина третмана и динамика рада према потребама корисника и са специфичним циљевима.

Технологија помаже да се сензације дозирају, једна по једна, јаче или слабије. Терапеут контролише опрему у соби и дозира стимулусе за свако чуло, и прилагођава их индивидуалним карактеристикама сваког корисника.

Третман који се спроводи у сензорној соби подразумева следеће вежбе :

1 .Вежбе за стимулацију визуелне перцепције
2. Вежбе за стимулацију аудитивне перцепције
3. Вежбе за стимулацију тактилне перцепције
4. Вежбе за стимулацију кинестетске перцепције

.

У 2023. години третманом је било обухваћено 18 корисника.

ПРОГРАМСКЕ АКТИВНОСТИ У ОКВИРУ СЕКЦИЈА

Путем секција развијају се постојеће способности , процењује ниво успешности , потенцијал сваког корисника и њихова могућност ка напредовању у одређеним областима. Развија се склоност ка различитим врстама уметности , вербална и гестуална комуникација, развој грубе и фине моторике, развој перцепције и пажње, позитивна комуникација између корисника као и успешна социјализација.

Корисници се могу укључити у различите врсте секција као што су:

-Музичко –ритмичка секција
-Драмско- рецитаторска секција
-Спортска секција
-Ликовна секција

МУЗИЧКО-РИТМИЧКА СЕКЦИЈА

Секција је намењена корисницима којима је развијен говор и слух, као и осећај за ритам.

Сваки, па и покрет најмањег обима је битан за онога ко га изводи, и ма колико био он мали некада је огроман.

Музика, еликсир расположења, је од давнина имала улогу у терапеутском раду. Музика се слуша, користи као терапија, користи као „позадина“приликом разних прослава ,приредби... музика је, ипак, најделотворнија комбинацији са покретом тј. кроз игру.

Значај музичко-ритмичке секције се остварује кроз више аспекта:

-рехабилитациони значај
-мотивациони значај
-социјални значај
Активности у оквиру музичко-ритмичке секције су:
-Учење фоклорних и плесних игара
-групне игре различите кореографије
-извођење хорских песама
-слушање разноврсне музике и разговор о њој
-почетни кораци
-покрети уз музику
-окрети
-кораци-плес у пару
-групна игра
Активности и операције се међусобно преплићу, дограђују у зависности од кореографија, програм је прилагођен индивидуалним потребама и могућностима сваког корисника тј.учесника.
Број корисника музичко- ритмичке секције је промењив у зависности од интересовања , њихових способности, као и од садржаја програма.
Временска динамика одржавања активности –повремено у зависности од планираних садржаја.

ДРАМСКО-РЕЦИТАТОРСКА СЕКЦИЈА

Драмско-рецитаторска секција је намењена корисницима који имају развијен говор, невербалну комуникацију и склоност према овој врсти уметности.
Активности у оквиру драмске секције:
-одабир текстова
-подела улога
-учење текстова
-индивидуални рад
-групни рад
-одабир и припрема костима
-припрема сценографије
-извођење припремљене представе
.
Број корисника ове секције је промењив у зависности од интересовања , њихових способности , као и садржаја програма.
Временска динамика одржавања активности –повремено у зависности од планираних садржаја.

СПОРТСКА СЕКЦИЈА

Велики значај у физичком васпитању особа са сметњама у развоју треба дати играма које садрже све елементе који помажу развијању рефлекса, брзине, буде емоције и доводе до побољшања општег стања организма . Игре помажу не само физички већ и психички развој деце, развијају моћ орјентације у простору и времену и приближавају их колективу.
Активности спортске секције огледале су се кроз:
-вежбе опуштања мускулатуре уз неку активност
-вежбе опуштања екстремитета уз неку активност
-развијање позитивне комуникације између корисника,
-успешнија социјализација,
-активирање интелектуалних процеса
-координација покрета, смелости и вештина
-интеграција у ванинституцијалним условима
-однос према култури спорта (посете спортским такмичењима, активно рекреативно учешће у спорту)
-покреће емоције и подстиче развој говора
Број корисника ове секције је промењив у зависности од интересовања, њихових способности , као и садржаја програма.
Прошле године због неповољне епидемиолошке ситуације изазване Корона вирусом нису организоване активности ван Установе , тако да су се спортске активности са корисницима спроводиле само у Дому и са мањим бројем корисника.

ЛИКОВНА СЕКЦИЈА

Програм рада ликовне секције је намењен корисницима са склоностима према ликовном изражавању.

Активности у оквиру секције су:

-упознавање са материјалима (боје, пластелин, колаж папир и сл),
-рад са дрвеним бојицама, фломастерима и темперама (мешање боја, слагање боја и сл),
-сликање слободне теме,
-сликање по задатој теми,
-рад према афинитету и примена технике која највише одговара кориснику,
-прикупљање радова за изложбу, организовање изложбе
-сређивање радног простора.

У оквиру ликовне секције корисници су учествовали у изради новогодишњих честитки, украса, честитки за 8.март, осликавању јаја за Ускршње празнике као и изради тематских радова који су излагани у просторијама Дома. Корисници су учествовали на Ликовној колонији у организацији Установе за одрасла лица „Гвозден Јованчићевић „ из Великог Поповца.

.

ПРОГРАМСКЕ АКТИВНОСТИ У ОКВИРУ РАДИОНИЦА

У оквиру 10 радионица спроводи се едукативни и практични програм оспособљавања корисника за врсту активности према којој имају склоности и способности. Радни терапеути приликом спровођења радно- окупационе терапије теже да што више оспособе кориснике за самостално обављање одређених активности.

Циљеви:

-развој фине и грубе моторике
-развој визуо-моторне координације око-рука
-развој прецизности
-развој перцепције
-развој пажње и памћења
-развијање уредности, стрпљивости и толеранције
-упознавање различих облика, боја и материјала
-прихватање обавеза и одговорности
-тимски рад

Корисници су укључени у различите врсте радионица:

-Радионица за израду предмета од гипса
-Радионица за израду предмета од папира
-Радионица „ Народна радиност"
-Радионица за израду предмета од жице
-Радионица за израду предмета од прућа
-Кројачка радионица
-Декупаж радионица
-Радионица „Домаћин"
-Радионица за израду предмета од пластике
-Радионица Шарени кутак

Временска динамика одржавања активностиу периоду 9.30 h-12.30 часова.

РАДИОНИЦА ЗА ИЗРАДУ ПРЕДМЕТА ОД ГИПСА

Радионица је специјализована за израду предмета од гипса, фигура различитих облика,димензија, и различите употребне вредности, помоћу одговарајућих калупа.
Значај гипсане радионице се остварује кроз неколико аспеката:

Рехабилитациони значај (развој фине моторике –развој функције шаке , свих облика хвата, развој визуо-моторне координације око–рука, развој перцепције и пажње , развијање уредности, спретности,стрпљивости и толеранције, упознавање различитих облика и боја)

Мотивациони значај се испољава кроз задовољство корисника када : имају готов, опипљив производ употребне вредности, имају контакт са новим инспиративним материјалима, када користе различита средства или алате за рад , посећују различите манифестације излажући производе.
Социјални значај радионице : рад у групи, тимски рад , кооперација са групом и терапеутом, излазак у ширу социјалну средину приликом излагања производа.
Активности спровођене при изради гипсаних фигура су:
-Припрема за радне активности
-Прављење смесе
-Разливање и вађење из калупа
-Обрада производа
-Бојење производа
-Паковање производа
-Сређивање радног простора
Гипсани производи се користе као украсни предмети, имају велику вредност као поклони, излажу се на продајним изложбама у локалној средини и пригодним манифестацијама.
У ову радионицу је укључено 10 корисника.

РАДИОНИЦА ЗА ИЗРАДУ ПРЕДМЕТА ОД ПАПИРА

Радионица у којој су се израђивали предмети од папира, картона, лепенки, у комбинацији са другим материјалима различитих облика, димензија и употребних вредности. Неки од производа су и фасцикле, коверте, честитке-разгледнице…
Активности спровођене приликом израде производа од папира :
-Упознавање са материјалима
-Гужвање и цепкање папира
-Савијање материјала
-Обликовање материјала
-Лепљење и састављање папира
-Прављење предмета од папира савијањем , лепљењем без сечења маказама
-Увежбавање правилног држања маказа
-Резање трака од папира
-Цртање облика по шаблону
-Резање нацртаних облика
-Прављење предмета од папира , резањем, савијањем и лепљењем
-Паковање производа
Значај папирне радионице се остварује кроз неколико аспеката:
Рехабилитациони значај (развој фине моторике –развој функције шаке , свих облика хвата, развој визуо-моторне координације око–рука, развој перцепције и пажње , развијање уредности, спретности , стрпљивости и толеранције , упознавање различитих облика и боја)
Мотивациони значај се испољава кроз задовољство корисника када : имају готов, опипљив производ употребне вредности, користе различита средства алате при раду, посећују различите манифестације и излажу производе, набављају –сакупљају материјале (часописе, сликовнице..)
Социјални значај радионице : рад у групи, тимски рад , кооперација са групом и терапеутом, излазак у ширу социјалну средину приликом излагања производа.
Предмети из ове радионице се користе у виду поклона, честитки и позивница за значајне манифестације у организацији Дома као и на продајним изложбама.
У ову радионицу је укључено 10 корисника.

РАДИОНИЦА НАРОДНА РАДИНОСТ

Радионица је намењена за израду производа од конца, вунице и вуне , тканих на дрвеном разбоју.Финални производи су торбе,подметачи, украсни јастуци, крпаре, таписерије…

У оквиру ове радионице израђују се вежени и хеклани производи (стољњаци, шустикле, марамице, завесе, мотиви на народној ношњи, јастуцима и други украсни предмети.)
Активности спровођене приликом израде производа :
-Одабир шеме и цртање мотива
-Одабир материјала и средстава за рад
-Увлачење конца у иглу
-Бод (покрстица…)
-Правилна употреба материјала и средстава за рад
-Везивање конца, израда чвора, одсецање конца…
-Припрема за ткање на дрвеном разбоју
-Ткање на дрвеном разбоју
-Скидање тканог платна са разбоја
-Паковање готовог производа
-Сређивање радног простора
Значај радионице се остварује кроз неколико аспеката:
Рехабилитациони значај (развој фине моторике –развој функције шаке , свих облика хвата, већи обим покрета, развој визуо-моторне координације око–рука, развој перцепције и пажње, прецизност, развијање уредности , спретности ,стрпљивости и толеранције, прихватање обавеза и одговорности, упознавање различитих облика , боја и материјала)
Мотивациони значај се испољава кроз задовољство корисника када : имају готов, опипљив производ употребне вредности, користе различита средства алате при раду, посећују различите манифестације и излажу производе, добијају похвале за свој рад.
Социјални значај радионице : рад у групи, тимски рад , кооперација са групом и терапеутом, излазак у ширу социјалну средину приликом излагања производа. У ову радионицу је укључено 16 корисника, али је број корисника по групама био много мањи због неповољне епидемиолошке ситуације .

РАДИОНИЦА ЗА ИЗРАДУ ПРЕДМЕТА ОД ЖИЦЕ

Радионица за израду предмета од жице намењена је изради предмета од жице различитих облика и димензија, у комбинацији са природним и украсним материјалима.
Активности при изради жичаних предмета:
-припрема за рад
-сечење жице
-обликовање жице (у зависности од предмета-различити начини)
-комбиновање са другим материјалима
-израда појединачних делова
-формирање производа
-паковање производа
Значај радионице се остварује кроз неколико аспеката:
Рехабилитациони значај (развој фине моторике –развој функције шаке , свих облика хвата, већи обим покрета, развој визуо-моторне координације око–рука, развој перцепције и пажње, прецизност, развијање уредности, спретности , стрпљивости и толеранције, прихватање обавеза и одговорности, упознавање различитих облика , боја и материјала)
Мотивациони значај се испољава кроз задовољство корисника када : имају готов, опипљив производ употребне вредности, користе различита средства алате при раду, посећују различите манифестације и излажу производе, добијају похвале за свој рад.
Социјални значај радионице : рад у групи, тимски рад , кооперација са групом и терапеутом, излазак у ширу социјалну средину приликом излагања производа.
Жичани производи се углавном користе као украсни предмети, имају велику вредност као поклони, излажу се на продајним изложбама и пригодним манифестацијама.
У ову радионицу је укључено 10 корисника
.

РАДИОНИЦА ЗА ИЗРАДУ УКРАСНИХ ПРЕДМЕТА –ДЕКУПАЖ ТЕХНИКОМ

Декупаж је техника декорисања предмета или намештаја комадима папира. Своди се на исецање комада папира и на њихово лепљење на предмете које желимо да декоришемо. Ова техника се може примењивати на било ком предмету, а најчешће се украшавају кутије, посуде, вазе, рамове и слично.

Терапијски циљеви:

-Побољшање координације покрета

-Повећање покретљивости прстију и шаке

-Побољшање спретности и прецизности у раду

-Побољшање окуломоторне координације

-Побољшање координације рука-рука

-Побољшање бимануелне спретности

-Развијање маште и креативности код деце

-Развијање стваралачких потенцијала у раду са одраслима

-Побољшање концентрације у раду

Техника је једноставна за примену, разбија монотонију и може да утиче стимулативно на развијање такмичарског духа.

Кориснике је могуће организовати у групном раду, где ће сваки корисник радити оно што може. У зависности од степена способности зависи и степен њиховог ангажовања као и помоћ терапеута

Декупаж – техника задовољава потребе корисника за радом који има крајњи производ до кога се дошло брзо и релативно једноставно, који је декоративан, лак за израду и може бити леп поклон, а при томе је уникатан.

У ову радионицу је укључено 9 корисника.

РАДИОНИЦА ЗА ИЗРАДУ ПРЕДМЕТА ОД ПРУЋА

Радионица за израду предмета од прућа намењена је изради предмета различитих облика , димензија и употребне вредности од врбовог прућа, кукурузовине, рафије и других природних материјала .

Активности при изради предмета од прућа:

-Избор и припрема материјала за рад

-Израда основе

-Припрема материјала за оплет

-Оплитање странице посуде

-Фиксирање последњег реда

-Финализација

Значај радионице се остварује кроз неколико аспеката:

Рехабилитациони значај (развој фине моторике –развој функције шаке , свих облика хвата, већи обим покрета, развој визуо-моторне координације око–рука, развој перцепције и пажње, прецизност, развијање уредности , спретности , стрпљивости и толеранције, прихватање обавеза и одговорности , упознавање различитих облика , боја и материјала)

Мотивациони значај се испољава кроз задовољство корисника када : имају готов, опипљив производ употребне вредности, контакт са новим , инспиративним материјалима ,користе различита средства, алате при раду, посећују различите манифестације и излажу производе, добијају похвале за свој рад, прикупљају материјал у току шетње у природи, излета...

Социјални значај радионице : рад у групи, тимски рад , кооперација са групом и терапеутом, излазак у ширу социјалну средину приликом излагања производа.

Производи радионице од прућа имају велику вредност, излажу се на продајним изложбама и пригодним манифестацијама.

У ову радионицу је укључено 14 корисника.

КРОЈАЧКА РАДИОНИЦА

У оквиру кројачке радионице су се обављали процеси кројења и шивења, израда нових и преправљања (крпљења) старих производа, као и шивење костима за потребе корисника укључених у секције нашег дома.

Активности у оквиру кројачке радионице:

- припрема за рад
- цепкање сунђера
- увлачење ластиша
- навлачење скаја на душеке
- кројење по шаблону
- шивење скројеног платна
- ушивање дугмади
- пеглање

Значај радионице се остварује кроз неколико аспеката:

Рехабилитациони значај (развој фине моторике –развој функције шаке , свих облика хвата, већи обим покрета, развој визуо-моторне координације око–рука, развој перцепције и пажње, прецизност, развијање уредности , спретности , стрпљивости и толеранције, прихватање обавеза и одговорности , упознавање различитих облика , боја и материјала)

Мотивациони значај се испољава кроз задовољство корисника када : имају готов, опипљив производ употребне вредности, контакт са новим , инспиративним материјалима ,користе различита средства, алате при раду, , добијају похвале за свој рад...

Социјални значај радионице : рад у групи, тимски рад , кооперација са групом и терапеутом..

У зависности од својих интересовања, очуваних психомоторних потенцијала и тренутних операција током извођења производног процеса, корисници учествују у појединим етапама радног процесима, илиучествују у целокупном процесу рада.

У ову радионицу је укључено 4 корисника.

Временска динамика одржавања радионице у временском периоду ос 9.30-12.30 часова.

РАДИОНИЦА ЗА ИЗРАДУ ПРЕДМЕТА ОД ПЛАСТИКЕ

Радионица у којој су се израђивали предмети од пластике , у комбинацији са другим материјалима различитих облика, димензија и употребних вредности.

Значај радионице за израду предмета од пластике се остварује кроз неколико аспеката:

Рехабилитациони значај (развој фине моторике –развој функције шаке , свих облика хвата, развој визуо-моторне координације око–рука, развој перцепције и пажње , развијање уредности , спретности , стрпљивости и толеранције , упознавање различитих облика и боја)

Мотивациони значај се испољава кроз задовољство корисника када : имају готов, опипљив производ употребне вредности, користе различита средства алате при раду, посећују различите манифестације и излажу производе, набављају –сакупљају материјале (часописе, сликовнице..)

Социјални значај радионице : рад у групи, тимски рад , кооперација са групом и терапеутом, излазак у ширу социјалну средину приликом излагања производа.

Кориснике је могуће организовати у групном раду, где ће сваки корисник радити оно што може. У зависности од степена способности зависи и степен њиховог ангажовања као и помоћ терапеута

Предмети из ове радионице се користе у виду поклона , за израду новогодишњих декорација и излажу се на продајним изложбама и пригодним манифестацијама.

У ову радионицу је укључено 8 корисника.

РАДИОНИЦА „ДОМАЋИН“

Радионица „Домаћин“ има за циљ едукацију и обучавање корисника за обављање једноставних, мануелних операција у пољопривреди и хортикултури.

Методе рада које су се користиле у овом програму:

-Опис

-Објашњења и демонстрације
-Практичан рад
-Посматрање
-Дискусија
Активности на очувању животне средине и околине су:
-Уређење и чишћење круга Дома
-Окопавање и заливање цвећа и украсног биља
Активности у области повртарства су:
-припрема земљишта за сетву и садњу
-припрема расада
-сетва и садња
-заливање, ђубрење, заштита и окопавање
-берба
-складишћење производа
Већина корисника је напредовала до степена да им је потребан само надзор над активностима које обављају а неколицини је потребна делимична помоћ у обављању активности у току процеса рад.
У рад ове радионице је укључено 11 корисника.

РАДИОНИЦА ШАРЕНИ КУТАК

Радионица у којој су се израђивали предмети од различитих материјала , различитих облика, димензија и употребних вредности.
Значај радионице за израду предмета од пластике се остварује кроз неколико аспеката:
Рехабилитациони значај (развој фине моторике –развој функције шаке , свих облика хвата, развој визуо-моторне координације око–рука, развој перцепције и пажње, развијање уредностиспретности , стрпљивости и толеранције , упознавање различитих облика и боја)
Мотивациони значај се испољава кроз задовољство корисника када : имају готов, опипљив производ употребне вредности, користе различита средства алате при раду, посећују различите манифестације и излажу производе, набављају –сакупљају материјале (часописе, сликовнице..дискове)
Социјални значај радионице : рад у групи, тимски рад , кооперација са групом и терапеутом, излазак у ширу социјалну средину приликом излагања производа. Кориснике је могуће организовати у групном раду, где ће сваки корисник радити оно што може. У зависности од степена способности зависи и степен њиховог ангажовања као и помоћ терапеута
Број корисника који су укључени ову радионицу је 7
Предмети из ове радионице се користе у виду поклона , за израду новогодишњих декорација и излажу се на продајним изложбама и пригодним манифестацијама.

АКТИВНОСТИ СА НЕПОКРЕТНИМ И ПОЛУПОКРЕТНИМ КОРИСНИЦИМА

Код непокретних корисника дуготрајно лежање би могло довести до нежељених последица за њихову рехабилитацију и психичко стање, па су активности усмерене на постизање већег степена самосталности уз свакодневну стручну помоћ и подршку. Полупокретним корисницима је потребна стручна помоћ и подршка ради подизања из кревета, коришћења колица и других медицинских помагала, чиме се подстичу на кретање и мотивишу за редовну телесну активност и дружење.

Активности које су се изводиле са непокретним и полупокретним корисницима:
-развој моторике кроз једноставне манипулативне радње
-стицање навика самосталне исхране
-стицање и развијање навика у обављању личне хигијене, облачењу и обувању (самостално или уз помоћ другог лица), а у складу са њиховим потенцијалима.

Психосоцијални рад (подстицање и одржавање комуникацијских и социјалних вештина, развијање интереса за одређене активности , успостављање и одржавање социјалних односа , подршка и саветовање)
Радно- окупациона терапија (нпр. праћење ТВ програма, музико терапија, прелиставање часописа, ликовни и креативни рад, приредбе.
Физикална терапија .

ПРОЦЕС СОЦИЈАЛИЗАЦИЈЕ И ИНТЕГРАЦИЈЕ

Током протекле године корисници су учествовали на Ликовној колонији у организацији установе за одрасла лица Гвозден Јованчићевић из Великог Поповца која је организована код манастира Заова ,као и ликовној колонији у Чуругу , на Сабору човекољубља у организацији Црвеног Крста Чукарица , на Сабору бачијара у Стамници , Данима помељара и воденичара у Бистрици. Поред тога организован је више пут излет у Петровац (обилазак ватрогасног Дома , шетња парком , куповина) , и Бистрицу., манастир Витовница и село Ждрело. Организован је и излет на Аду Циганлију где су корисници провели диван дан дружећи са волонтерима Хуманитарне организације малиВелики људи из Београда . Посетили смо и стадион Црвене звезде „Маракану“ , где је група наших корисника фарбала ускршња јаја са навијачима фудбалског клуба. Учествовали смо на манифестацији „Осмех један , среће вредан“ у организацији Установе за одрасле и старије из Великог Поповца која је одржана у Петровцу на Тргу , као и на манифестацији коју је по први пут организовало Удружење Наше срце из Петровца.

У самом Дому обележени су сви значајни датуми : домска слава Свети Сава , Дана жена , Нова година са новогодишњом представом од стране радника корисницима, светски Дан детета, Дан особа са сметњама у развоју , Дан заљубљених , Божићни и Ускршњи празник (традиционално фарбање јаја и избор најлепшег јајета) , прославе рођендана корисника и журке које су организоване само међу корисницима из истих група.

И ове године су нас пријатељи малиВелики људи обрадовали новогодишњим пакетићима и аниматорима којима су корисници били одушевљени.

Ове године смо организовали наш 12 пут по реду Инклузивни фестивал „Цвет на длану“ где су поред нас учествовали и корисници из, Великог Поповца, Сремчице, , Кучева, ГЦ Ниш , Дечјег села из Сремске Каменице, Чуруга , Крагујевца, као и ученици из Основних школа из Рановца, Стамнице, Петровца, В.Лаола као и Средње школе Младост из Петровца. По први пут су нам се на овом фестивалу придружила и деца из Удружења Наше срце из Петровца.

У 2023. години једна корисница је завршила осмогодишњу школу , док су два корисника укључена у систем образовања , у О.Ш. „Бранко Радичевић“ у Стамници и похађају наставу у самој школи, док једна ученица и даље наставу прати у просторијама Дома. . У систем образовања је укључена још три корисника, који наставу прате у просторијама Дома а припадају О.Ш. Бата Булићи из Петровца. Остварени резултати и планиране акције у наредној години:

Установи се спроводи:

- програм „Школе животних вештина“
- „Монтесори“ програм
- обука корисника за рад на рачунару ,
- третман корисника у Сензорној соби,
- програмске активности у отвореној средини инклузија – инклузивни фестивал „Цвет на длану“,
- сарадња са Основном школом у Стамници и другим школама на територији Општине Петровац на Млави у циљу друштвеног прихватања особа са сметњама у развоју.
-радионичарски рад
-рад по секцијама

Током 2024. године наставиће се:

-Програмским активностима – инклузивни фестивал „Цвет на длану“ у огранизацији Дома

- Спортским манифестацијама – " Игре без граница",,Весело Кулинско лето и разна спортска такмичења…
- Учешћем на музичкој манифестацији ,, Ноте за све" у организацији Завода ,,Мале пчелице" из Крагујевца, на манифестацији ,, И ја сам дете са ове планете" у организацији Друштва за помоћ МНРО Нови Београд, манифестацији Дани воденичара и помељара у Бистрици и на Сабору Бачијара у Стамници.Забавно-рекреативним активностима унутар Дома: различити видови забаве, журке ,прославе рођендана, спортска такмичења , друштвене игре, пројекције филмова-кућни биоскоп, манифестације различитог карактера. Прослава домске славе „Свети Сава", прослава 8. марта, одржавање родитељског састанка, прослава Дана установе уз пригодан програм који корисници припремају са радним терапеутима. Забавно-рекреативним активностима ван Дома : посете културно-забавним манифестацијама у ближој и широј околини,(позориште, биоскоп, музеј, библиотека, галерије, сајмови…), посете спортским манифестацијама ,излети, посете и дружења са корисницима из других институција, дружење са ученицима основних и средњих школа и др.
Програмом „Школе животних Вештина"
компјутерском радионицом
„Монтесори" програмом
третманом корисника у сензорној соби активностима у оквиру секција:
- ликовна, драмско-рецитаторска, спортска, музичко-ритмичка
Радионичарским радом: израдом предмета од гипса, жице, папира, прућа, радионица народне радиности , декупаж радионицом , кројачком радионицом , радионицом за израду производа од пластике и радионицом „Домаћин".
- Поред ових постојећи радионица планира се и отварање још једне и то Радионице за израду украсних сапуна.
.
У 2023.години радници су лично и онлајн путем пратили више едукација – вебинара:
„Дани дефектолога"
"Дискусија о резултатима истраживања – помагачи и грађани на истој страни"
"Алцхајмерова болест – испред и иза кулиса"
"Ментално здравље , навике и социјализација деце и младих у актуелном социокултурном миљеу Деца у ризику одрастања"
"Вулнералилност савременог доба- појединац и породица зависност од коцке"
"Методологија рада са особама са деменцијом"
"Међународна конференција о социјалном раду у време криза и конфликата"

V Служба за негу, збрињавање и здравствену заштиту корисника

Здравствена заштита корисника је основна делатност здравствене службе с обзиром да су корисници деца и омладина са сметњама у развоју и одрасла лица са инвалидитетом којима се мора пружити стална здравствена заштита и одговарајућа нега.
Здравственој служби припада одељење за одржавање опште и личне хигијене корисника. То одељење сачињавају: неговатељице и спремачице.
Здравствена служба врши надзор над радом одељења исхране корисника тј. кухиње и запосленима на тим радним задацима.
У циљу постизања квалитетног рада здравствена служба утврђује здравствено стање корисника при пријему, прати промене здравственог стања, спроводи лечење, негу, исхрану корисника.

Техничка служба

У протеклој години служба је обављала послове текућег одржавања објеката и опреме и обезбеђивала нормално функционисање Дома са тенденцијом побољшања смештаја, хигијенских и санитарних услова, техничке исправности и оспособљености објеката за несметано коришћења истих од стране корисника и запослених.

У области заштите од пожара редован сервис лифтова, редован сервис плинске инсталације за кухињу, редован сервис ПП опреме, сервис система за дојаву пожара.

У одржавању просторних услова обављани су молерско-фарбарски радови у појединим објектима. У тим објектима делимично је реновирана и водоводна инсталација да би били у фунцији, као и инсталација грејања.

У саставу техничке службе су:
-вешерај
-возни парк
-електричар
-столарска радионица
-водоинсталатер
-котларница
-служба обезбеђења-портири
-фризери
-кројачка радионица

ВЕШЕРАЈ

Вешерај се бави пословима прања, сушења и пеглања веша за све кориснике, чиме се доприноси квалитету услуга које се пружају корисницима Дома. .

ЕЛЕКТРИЧАР

Електричар Дома ради на пословима одржавања електричних инсталација вешераја, кухиње, као и на пословима редовног одржавању свих осталих објеката који се налазе у склопу Дома. Поред тога, одржава трафо станицу, агрегатну станицу, спољну расвету у кругу Дома, као и електро инсталације у просторијама самосталног боравка корисника у Петровцу.

СТОЛАРСКА РАДИОНИЦА

Мајстори из столарске радионице радили су на редовном одржавању столарије. За потребе одлагања ствари по павиљонима направљене су одговарајуће полице и ормани.

ВОДОИНСТАЛАТЕР

Активности извршене у овом сегменту су следеће: одржавања свих водоводних и канализационих мрежа у Дому, одржавања водовода ван круга Дома (главни довод у дужини од 3 км) и канализације ван круга до таложника и базена поред реке као и одржавање објекта у Петровцу. Отклоњени су недостаци како на опреми тако и на инсталацијама, у циљу постизања услова за оптимално функционисања опреме и објекта.

КОТЛАРНИЦА

У зимском периоду у 2022-2023. години радници су радили на пословима ложења, чишћења и свеукупног одржавања топловодних извора. У летњем периоду радило се на провери топловодних инсталација, подстаница, промени дотрајалих вентила и радијатора.

СЛУЖБА ОБЕЗБЕЂЕЊА-ПОРТИРИ

Ова служба радила је на обезбеђивању материјалних добара као и на обезбеђивању нормалног живота и рада свих служби и самих корисника унутар Дома. Пред ових, редовних активности, радници ове службе у зимском периоду радили су на уклањању снега у кругу Дома.

Постављен је нови систем за дојаву пожара у Доњој зони и Горњој зони (Француски објекат, Управна зграда, Ц блок, Д блок, Кухиња, Вешерај и Нова зграда), као и оспособљавање радника обезбеђења за руковањем система за дојаву пожара.

Набављени су нови медицински кревети за полупокретне и непокретне кориснике, медицинска опрема

пре

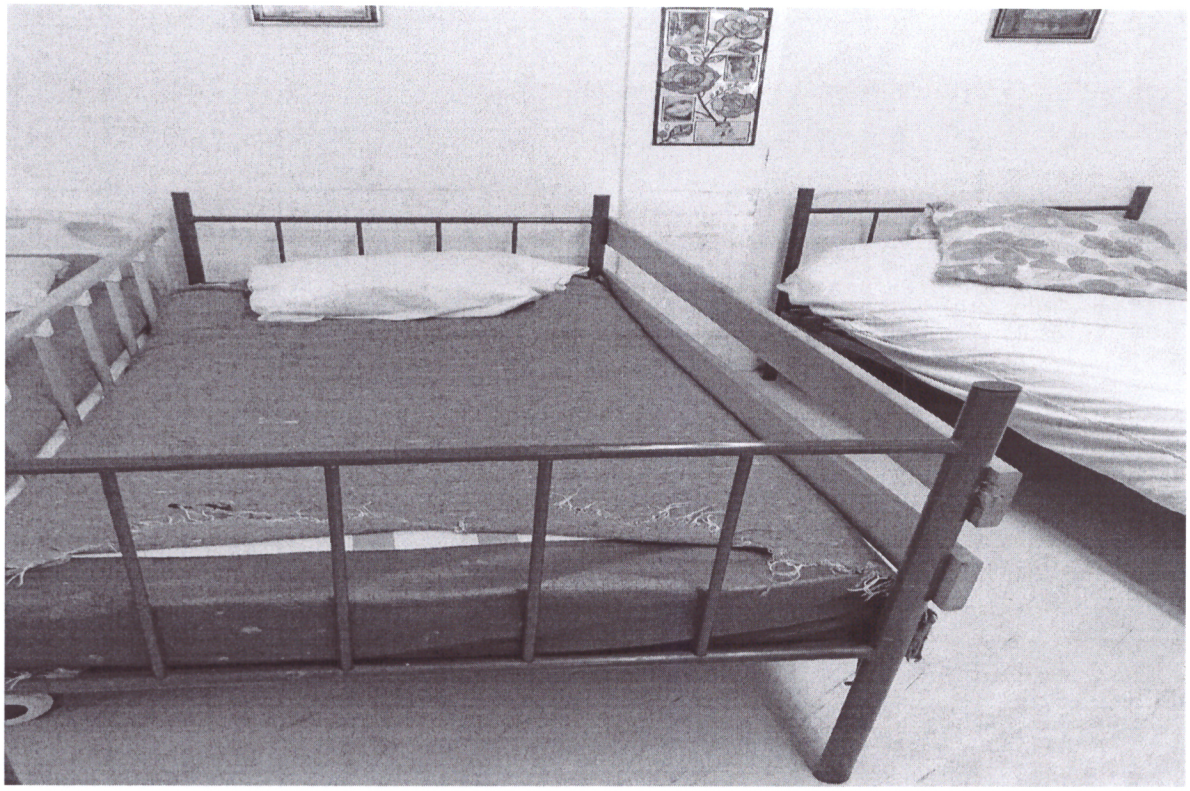

после

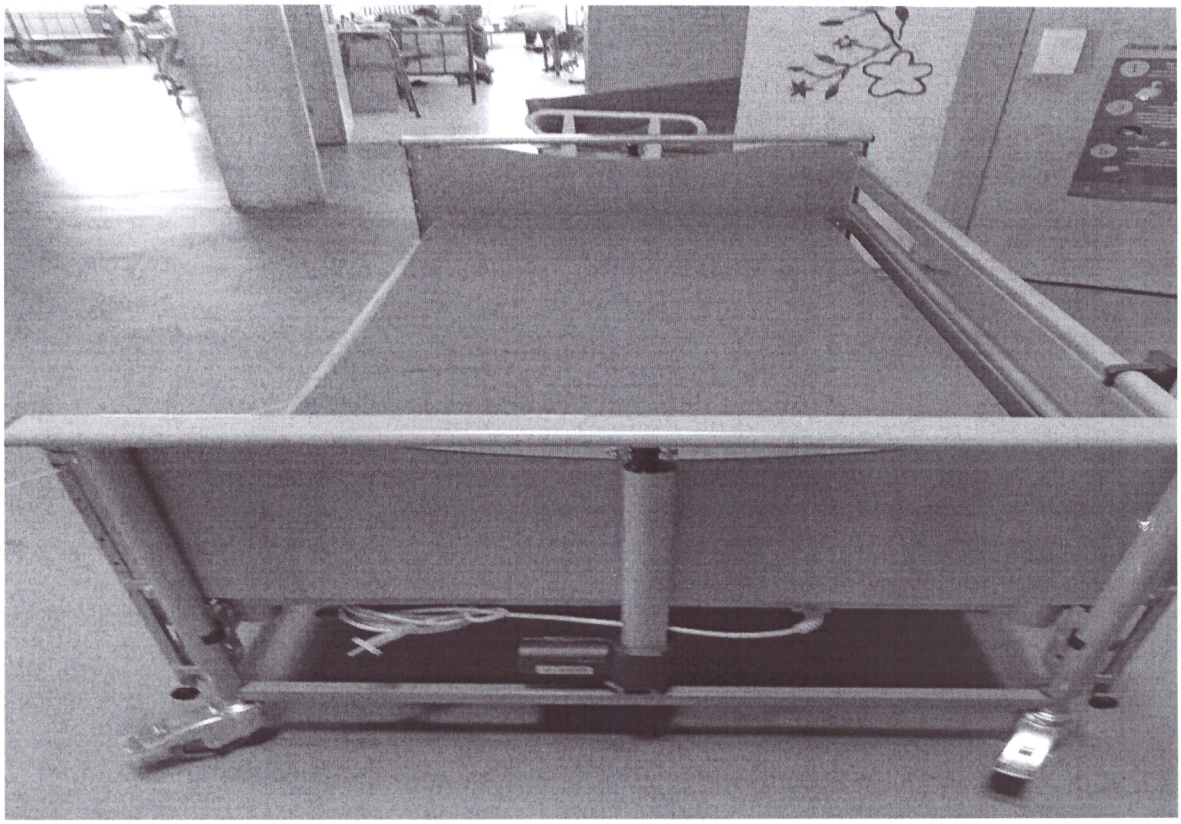

Реновиран I павиљон

пре

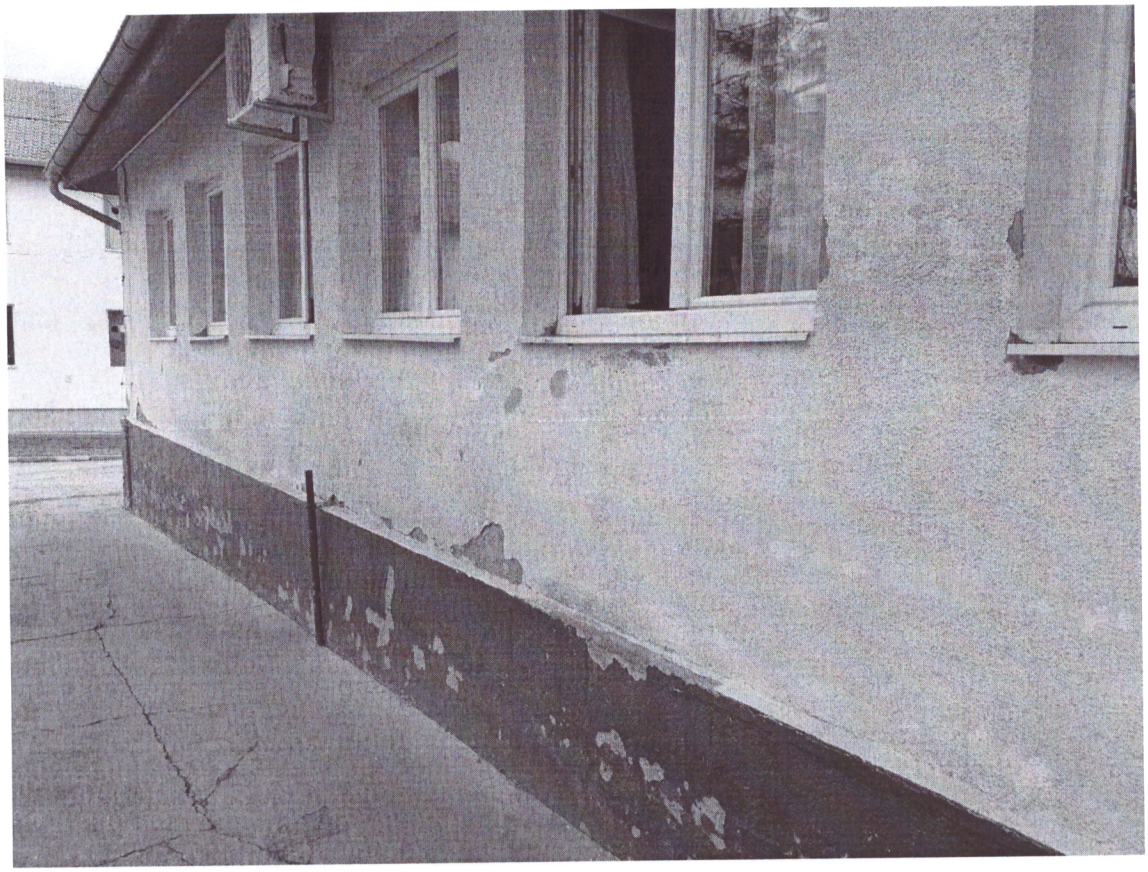

после

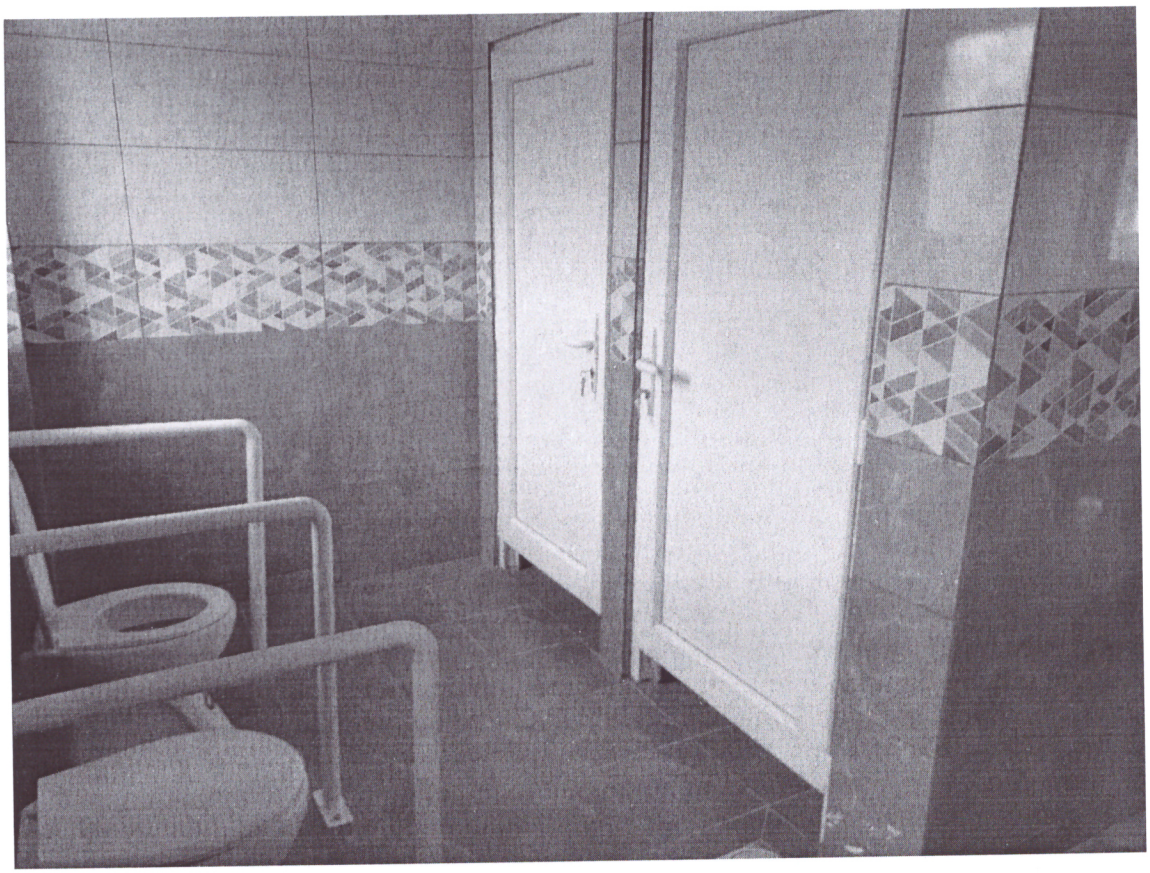

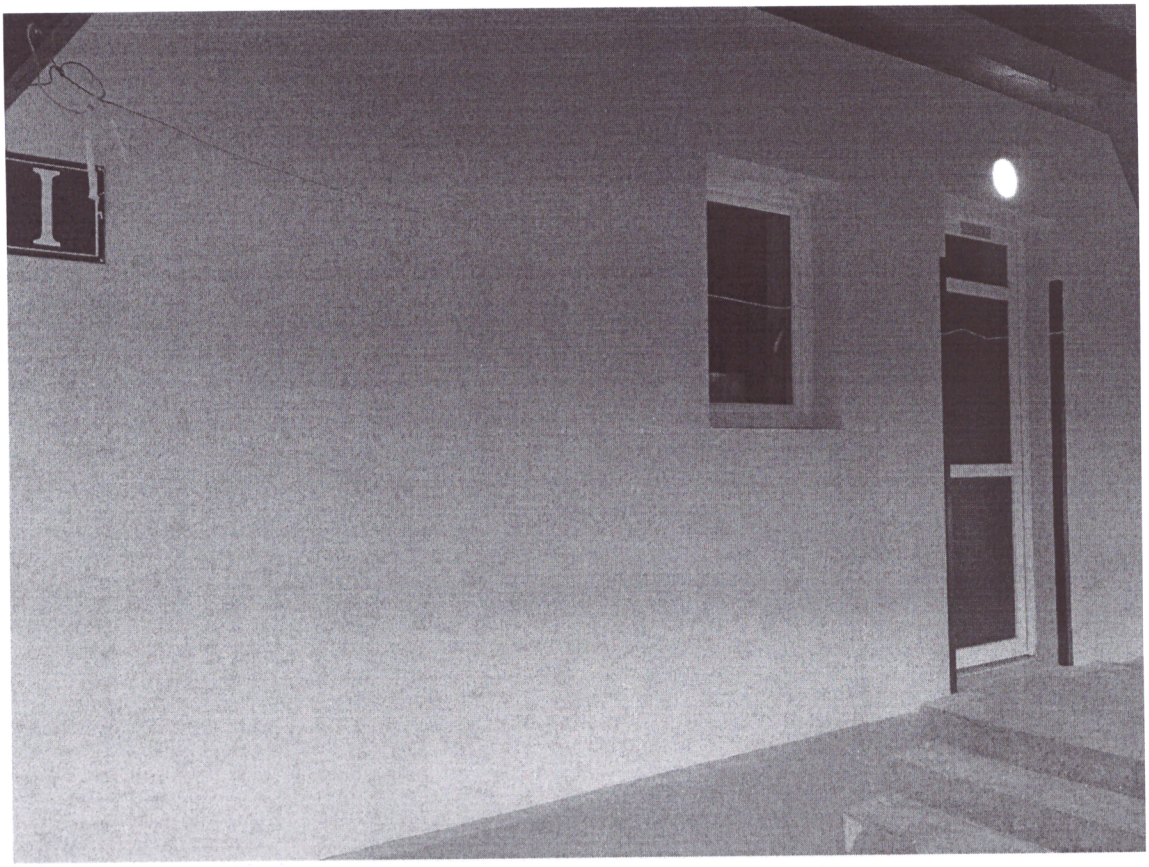
I

Добијена је нова опрема за кухињу

пре

после

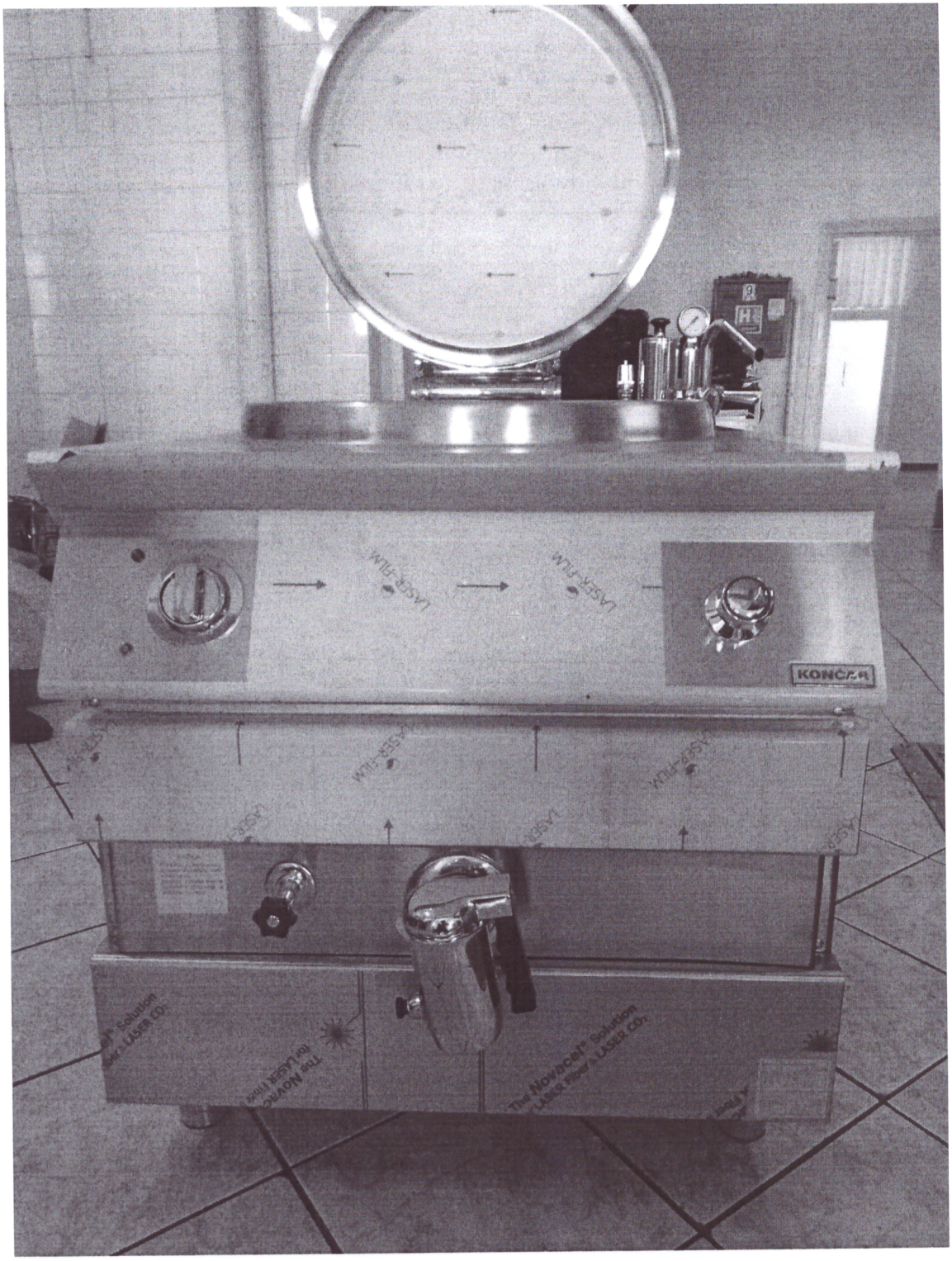
LASER-FILM
KONCAR
The Novacel® Solution
for LASER Fiber & LASER CO2

Служба за општа, правна и кадровска питања

У служби се обављају сви правни и административни послови у функцији обављања и извршавања послова, задатака и циљева Установе као целине и свих радних јединица и служби. У оквиру служби ажурно су праћене измене и спровођене измене које се односе на организовање и рад Установе, на општа акта и радне односе. Радило се на рационализацији радних места који се односе на права и обавезе радника из надлежности радних односа о распоређивању на друго радно место.Редовно и благовремено су решавани послови из радних односа, израде уговора о раду, уговора о донаторству и сл. Поред пратећих послова у служби се радио редован унос података у CROSO и ISKRI.У 2023. расписивани су тендери и радило се на пословима Јавних набавки, заступања Дома пред судом и др. Одржавали су се вебинари везани за пословање у „Искри“ у систему Министарства финансија.

Финансијско рачуноводствена служба

У оквиру ове службе организују се и обављају следећи послови: послови планирања, финансијски и књиговодствени послови неопходни за несметан рад Установе (контерски, послови књижења, усаглашавања обавеза и потраживања и књиговодственог стања, израде периодичних и годишњих извештаја кроз Информациони систем за подношење финансијских извештаја, ликвидаторски, благајнички, послови фактурисања потраживања исплате обавеза), послови уноса података за исплату зарада, накнада зарада и других примања запослених кроз систем ИСКРА, исплате џепарца корисницима , финансијски и рачуноводствени послови везани за пословање у СПИРИ-ју, јавне набавке и послови складиштења.

Економија

Радници на Економији Дома бавили су се узгајањем пилића бројлера и мањег броја оваца за потребе исхране корисника у Дому.
Магацину Дома у Стамници испоручена су:
-пилића бројлера 2.446 комада- од чега су добијена 5.677 кг меса,изнутрице 272,82 кг
-јагњад-комада 17 …….. од чега су добијена 250 кг меса и 19,80 кг изнутрица;
ован – комада 6..... од чега су добијена 78,50 кг меса.

ЗАПОСЛЕНИ РАДНИЦИ

На дан 31. 12 2023. године било је запослено укупно:**186. радника,** од чега је у радном односу на неодређено време било 168**.** радника:
• Радници који се финансирају из социјалног рада/буџета – **19** радника;
•Радници који се финансирају из цене смештаја и буџета- **128** радника; (радници на одређено:/, радници на 10% :13, радници на замени: 2).
•Радници које финансира РФЗО - **24** радника; (од укупног броја радника на одређено: 1).
С обзиром да је у Установи на дан ступања на снагу Закона о изменама и допунама Закона о буџетском систему („ Службени гласник РС“,бр. 108/13) укупан број запослених на одређено време због повећања обима посла, лица ангажованих по основу уговора о делу, уговора о привременим и повременим пословима, преко омладинске и студентске задруге и лица ангажованих по другим основима код одређеног корисника јавних средстава био мањи од 10% од укупног броја запослених, те је Установа је због повећања обима посла ангажовала на одређено време **13** (тринаест) извршиоца до 10%.
Преко Националне службе за запошљавање склопљена су два Уговора о реализацији „Стручна пракса“, на позицијама-радним местима васпитачи у домовима-радних терапеута у периоду од 19.06.2023.г. до 18.12.2023.г.
У Дому су запослени технички радници и пружаци неге и услуга (неговатељице), здравствени радници (медицинске сестре), стручни радници (дефектолози и психолог). Према родној припадности углавном доминира женски род.

Основни подаци о свим ангажованим радницима у установи, на дан 31.12.2023. године.
Један ангажовани уписује се (региструје се) само једном, према доминантном начину ангажовања

Услуга	Радници ангажовани на неодређено време	Радници ангажовани на одређено време	Друго (друга врста уговора)	Укупно
Услуга домског смештаја	168	18	0	186
Остале услуге које установа пружа	0	0	0	0
Укупно	168	18	0	186

Број свих запослених и ангажованих радника на дан 31.12.2023. према статусу запослених

Статус запосленог	Радно место						Укупно
	Руководећи радници	Стручни радници	Стручни сарадници	Сарадници	Фин-админ	Технички радници	
Радни однос заснован на неодређено време	1	7	8	109	5	38	168
Радни однос заснован на одређено време	0	0	2	8	3	5	18
Ангажовање на обављању привремених и повремених послова или другом типу уговора	0	0	0	0	0	0	0
Приправници и стажисти	0	0	0	0	0	0	0
Укупно	1	7	10	117	8	43	186

Број и структура запослених и ангажованих радника искључиво на пружању услуге домског смештаја, на дан 31.12.2023. према врсти радног места, ангажовања и извору финансирања

Назив радног места	Врста ангажовања		Укупно Врста ангажовања	Извор финансирања				Укупно Извор финансирања
	На неодређено време	Остали уговори		РЗЗО	Буџет ЛС	Установа	Буџет РС	
Руководећи радници								
Директор	1	0	1	0	0	0	1	1
Заменик/помоћник директора	0	0	0	0	0	0	0	0
Руководилац одељења засебног објекта	0	0	0	0	0	0	0	0
Остало	0	0	0	0	0	0	0	0
Укупно Руководећи радници	1	0	1	0	0	0	1	1
Стручни радници								
Социјални радник	1	0	1	0	0	0	1	1
Психолог	1	0	1	0	0	0	1	1
Педагог / специјални педагог	0	0	0	0	0	0	0	0
Дефектолог	4	0	4	0	0	0	4	4
Социолог	0	0	0	0	0	0	0	0
Правник	1	0	1	0	0	0	1	1
Логопед	0	0	0	0	0	0	0	0
Андрагог	0	0	0	0	0	0	0	0
Лекар опште праксе	0	0	0	0	0	0	0	0
Лекар специјалиста	0	0	0	0	0	0	0	0
Стоматолог	0	0	0	0	0	0	0	0
Остало	0	0	0	0	0	0	0	0
Укупно Стручни радници	7	0	7	0	0	0	7	7
Стручни сарадници								
Радно окупациони терапеут	8	2	10	0	0	0	10	10
Нутрициониста	0	0	0	0	0	0	0	0
Васпитач	0	0	0	0	0	0	0	0
Виши физиотерапеут	0	0	0	0	0	0	0	0
Виши медицински техничар	0	0	0	0	0	0	0	0
Остало	0	0	0	0	0	0	0	0
Укупно Стручни сарадници	8	2	10	0	0	0	10	10
Сарадници								
Неговатељица	85	7	92	0	0	0	92	92
Медицинска сестра/медицински техничар	22	1	23	23	0	0	0	23
Радни инструктор	1	0	1	0	0	0	1	1
Физиотерапеут	1	0	1	1	0	0	0	1

Зубни техничар	0	0	0	0	0	0	0	0
Остало	0	0	0	0	0	0	0	0
Укупно Сарадници	109	8	117	24	0	0	93	117
Финансијско-рачуноводствени и административни радници								
Финан.-рачуноводствени радник	4	2	6	0	0	0	6	6
Административни радник	1	1	2	0	0	0	2	2
Технички секретар	0	0	0	0	0	0	0	0
Економ	0	0	0	0	0	0	0	0
Остало	0	0	0	0	0	0	0	0
Укупно Финансијско-рачуноводствени и административни радници	5	3	8	0	0	0	8	8
Технички радници								
Кувар	10	1	11	0	0	11	0	11
Радник на одржавању одеће	5	1	6	0	0	6	0	6
Фризер	2	0	2	0	0	2	0	2
Спремачица/чистачица	8	2	10	0	0	10	0	10
Кројач	1	0	1	0	0	1	0	1
Возач	1	0	1	0	0	1	0	1
Ложач	1	1	2	0	0	2	0	2
Портир / телефониста / чувар	3	0	3	0	0	3	0	3
Домар	4	0	4	0	0	4	0	4
Магационер	0	0	0	0	0	0	0	0
Остало	4	1	5	0	0	5	0	5
Укупно Технички радници	38	5	43	0	0	43	0	43

КОРИСНИЦИ УСЛУГЕ СМЕШТАЈА

Структура свих корисника домског смештаја према узрасту и полу у току године

	Мушки		Женски		Укупно у току године	Укупно на дан 31.12.
	у току године	на дан 31.12.	у току године	на дан 31.12.		
0 - 2	0	0	0	0	0	0
3 - 5	0	0	0	0	0	0
6 - 14	5	5	3	3	8	8
15 - 17	3	3	5	5	8	8
18 - 25	33	31	19	19	52	50
26 - 64	143	141	110	108	254	249
65 и више	12	11	11	10	23	21
Укупно	196	191	149	145	345	336

Структура нових корисника - корисника смештених у установу у току године

	Нови корисници смештени у установу у току године		Укупно
	М	Ж	
0 - 2	0	0	0
3 - 5	0	0	0
6 - 14	3	1	4
15 - 17	2	2	4
18 - 25	1	0	1
26 -64	4	2	6
65 и више	0	0	0
Укупно	10	5	15

Нови корисници, деца (од 0 – 17. г.) смештени у установу у току године, према разлогу смештаја и полу

Разлог смештаја	Број деце смештене у току године		Укупно
	М	Ж	
Родитељи умрли	0	0	0
Родитељи непознати	0	0	0
Родитељи спречени да врше родитељско право (одлужење затворске казне, болничко лечење, тешке болести, душевна обољења ...)	0	0	0
Родитељи делимично лишени родитељског права	1	1	2
Родитељи потпуно лишени родитељског права	0	1	1
Неадекватно родитељско старање	1	0	1
Насиље над дететом	0	0	0
Родитељи нису у могућности да одговоре на здравствене потребе детета	3	1	4
Родитељи лишени пословне способности/нису стекли пословну способност	0	0	0
Остали разлози	0	0	0
Укупно	5	3	8

Нови пунолетни корисници (корисници смештени у установу у току године) према разлогу смештаја и полу

Разлог смештаја	Број пунолетних корисника смештених у току године (Нови).						Укупно Млади	Укупно Старији	Укупно Одрасли	Укупно М	Укупно Ж	Укупно
	Млади		Старији		Одрасли							
	М	Ж	М	Ж	М	Ж						
Корисник нема ближих сродника (родитељи, деца, брачни/ванбрачни парт.)	0	0	0	0	0	0	0	0	0	0	0	0
Породица корисника није у могућности да оговори на здравствене потребе корисника	1	0	0	0	0	0	1	0	0	1	0	1
Неадекватно породично старање (злостављање, злоупотреба)	0	0	0	0	1	0	0	0	1	1	0	1
Социо-материјална угроженост породице и	0	0	0	0	0	0	0	0	0	0	0	0

корисника												
Насиље над корисником	0	0	0	0	0	0	0	0	0	0	0	0
Лични избор корисника	0	0	0	0	0	0	0	0	0	0	0	0
Друго	0	0	0	0	4	2	0	0	6	4	2	6
Укупно	1	0	0	0	5	2	1	0	7	6	2	8

Сва деца на домском смештају у установи у току године према разлогу смештаја

Разлог смештаја	М	Ж	Укупно
Родитељи умрли			
Родитељи непознати	0	0	0
Родитељи спречени да врше родитељско право (одлужење затворске казне, болничко лечење, тешке болести, душевна обољења ...)	0	0	0
Родитељи делимично лишени родитељског права	3	2	5
Родитељи потпуно лишени родитељског права	0	3	3
Родитељи лишени пословне способности/нису стекли пословну способност	0	0	0
Неадекватно родитељско старање	0	0	0
Насиље над дететом	0	0	0
Родитељи нису у могућности да одговоре на здравствене потребе детета	5	2	7
Остали разлози	0	1	1
Укупно	8	8	16

Сви пунолетни корисници на смештају у току године према разлогу смештаја

Разлог смештаја	Млади		Одрасли		Старији		Укупно Млади	Укупно Одрасли	Укупно Старији	Укупно М	Укупно Ж	Укупно
	М	Ж	М	Ж	М	Ж						
Корисник нема ближих сродника (нема родитеља, деце, брачног/ванбрачног партнера)	1	4	7	6	2	3	5	13	5	10	13	23
Породица корисника није спремна да води бригу о њему	22	13	127	98	10	8	35	225	18	159	119	278
Неадекватно породично старање	3	1	3	1	0	0	4	4	0	6	2	8
Насиље над корисником	0	1	1	0	0	0	1	1	0	1	1	2
Социо-материјална угроженост породице	0	0	0	0	0	0	0	0	0	0	0	0
Лични избор корисника	0	0	0	0	0	0	0	0	0	0	0	0
Остали разлози	7	0	5	6	0	0	7	11	0	12	6	18
Укупно	33	19	143	111	12	11	52	254	23	188	141	329

Структура корисника према дужини боравка у установи у току године и на дан 31.12.2023.

Дужина боравка	Број корисника на дан 31.12. 2023.		Укупно
	М	Ж	
до 6 месеци	7	2	9
7 месеци- 1 год.	3	3	6
1 -2 год.	6	5	11
2-5 год.	17	5	22
6 -10 год.	13	14	27
11-19 год.	25	11	36
20 и више год.	119	106	225
Укупно	190	146	336

Број деце до 3 године према дужини боравка у установи у току године и на дан 31.12.2023.

Дужина боравка	Број деце до 3 године у току године		Укупно број деце до 3 године у току године	број деце до 3 године на дан 31.12.		Укупно број деце до 3 године на дан 31.12.
	М	Ж		М	Ж	
0 - 2 месеца	0	0	0	0	0	0
3 - 6 месеци	0	0	0	0	0	0
7 - 12 месеци	0	0	0	0	0	0
1 - 2 године	0	0	0	0	0	0
преко 2 године	0	0	0	0	0	0
Укупно	0	0	0	0	0	0

Структура корисника према месту пребивалишта пре смештаја у установу на дан 31.12. 2023.

Пребивалиште корисника	Деца	Млади	Одрасли	Старији	Укупно
Са територије округа у којем се налази установа	1	2	31	5	39
Ван округа у којем се налази установа	15	48	218	16	297
Укупно	16	50	249	21	336

Структура деце и младих према средини боравка пре доласка у установу на дан 31.12.2023.

Средина боравка пре смештаја у установу	Узраст деце на дан 31.12.						Укупно 0 - 2	Укупно 3 -17	Укупно 18 - 25	Укупно М	Укупно Ж	Укупно
	0 - 2		3 -17		18 - 25							
	М	Ж	М	Ж	М	Ж						
Биолошка породица	0	0	6	7	24	16	0	13	40	30	23	55
Усвојитељска породица	0	0	0	0	0	1	0	0	1	0	1	1
Породични смештај	0	0	0	0	2	0	0	0	2	2	0	2
Установа за смештај	0	0	1	0	3	1	0	1	4	4	1	5
Завод за васпитање деце и младих	0	0	0	0	0	1	0	0	1	0	1	1
Породилиште	0	0	0	0	1	0	0	0	1	1	0	1
Прихватилиште	0	0	0	1	0	0	0	1	0	0	1	1
Здравствена установа	0	0	1	0	1	0	0	1	1	2	0	2
Посредством службе МУП-а	0	0	0	0	0	0	0	0	0	0	0	0
Остало	0	0	0	0	0	0	0	0	0	0	0	0
Укупно	0	0	8	8	31	19	0	16	50	39	27	66

Корисници према врстама сметњи у развоју/инвалидитета и старости на дан 31.12.2023.

Врста сметњи у развоју/ инвалидитета	Узраст на дан 31.12.							Укупно
	0 – 2	3-5	6 – 14	15 – 17	18 – 25	26 - 64	65+	
Телесни	0	0	0	0	0	0	0	0
Сензорни	0	0	0	0	0	0	0	0
Интелектуалне тешкоће	0	0	5	4	30	153	15	207
Менталне тешкоће	0	0	0	0	0	2	2	4
Вишеструки (истовремено присуство 2 или више сметњи, тешкоћа, инвалидитета код једне особе)	0	0	3	4	22	92	4	125
Первазивни развојни поремећаји (аутизам, Ретов синдром, Аспергеров синдром и други развојни поремећаји)	0	0	0	0	0	0	0	0
Друго	0	0	0	0	0	0	0	0
Укупно	0	0	8	8	52	247	21	336

Корисници према врстама сметњи у развоју/инвалидитета и степену зависности у на дан 31.12.2023.

Врста инвалидитета	Број корисника, на дан 31.12.						Укупно Зависни	Укупно Полузависни	Укупно Независни	Укупно
	Зависни		Полузависни		Независни					
	Деца и млади	Одрасли и старији	Деца и млади	Одрасли и старији	Деца и млади	Одрасли и старији				
Телесни инвалидитет	0	0	0	0	0	0	0	0	0	0
Сензорни инвалидитиет	0	0	0	0	0	0	0	0	0	0
Интелектуалне тешкоће	24	87	12	57	3	24	111	69	27	207
Менталне тешкоће	0	3	0	1	0	0	3	1	0	4
Вишеструки (истовремено присуство 2 или више сметњи, тешкоћа, инвалидитета код једне особе)	20	58	8	29	1	9	78	37	10	125
Первазивни развојни поремећаји (аутизам, Ретов синдром, Аспергеров синдром и други развојни поремећаји	0	0	0	0	0	0	0	0	0	0
Друго	0	0	0	0	0	0	0	0	0	0
Укупно	44	148	20	87	4	33	192	107	37	336

Образовни статус деце и младих према врсти школе на дан 31.12.2023.

Врста школе	Деца	Млади	Укупно
Не похађа основну школу, а основношколског је узраста	2	0	2
Похађа предшколску установу	0	0	0
Не похађа предшколску установу, а предшколског је узраста	0	0	0
Редовна основна школа	1	0	1
Специјална основна школа	7	13	20
Редовна средња школа	0	0	0
Специјална средња школа	1	0	1
Школа за основно образовање одраслих	0	0	0
Студенти - виша и висока школа	0	0	0
Напустили школовање - неоспособљени	2	36	38
Завршили школовање	3	1	4

Укупно	16	50	66

Структура корисника према начину одржавања контаката са сродницима, на дан 31.12.2023.

Начин одржавања контаката	Деца	Млади	Одрасли	Старији	Укупно
Редовно (најмање једном месечно) се виђа са сродницима у дому и проводи викенде и празнике у породици	1	5	8	0	14
Редовно се виђа са сродницима у дому (најмање једном месечно)	2	5	3	0	10
Повремено (мање од једном месечно) се виђа са сродницима у дому	3	5	20	3	31
Ретко се виђа са сродницима, без предвидљиве динамике	4	10	71	5	90
Без контаката	4	23	133	10	170
Нема сродника	2	2	14	3	21
Укупно	16	50	249	21	336

Број деце на смештају на дан 31.12.2023.за које постоји судска одлука о начину одржавања личних односа са сродницима, укључујући и одлуку о забрани контаката

Врста одлуке	Број деце
Одлука о начину одржавања личних односа	3
Одлука о забрани виђања са сродницима	0
Друго	0
Укупно	3

Структура корисника на смештају у току године према старатељској заштитити, старости и полу

Вршилац дужности старатеља	Број корисника - малолетни		Број корисника - пунолетни		Укупно Број корисника - малолетни	Укупно Број корисника - пунолетни	Укупно М	Укупно Ж	Укупно
	М	Ж	М	Ж					
Сродник или друга блиска особа	3	1	76	37	4	113	79	38	117
Непосредни старатељ	5	7	112	101	12	213	117	108	225
Колективни старатељ	0	0	0	0	0	0	0	0	0
Није под старатељством	0	0	0	3	0	3	0	3	3
Укупно	8	8	188	141	16	329	196	149	345

Структура корисника на смештају на дан 31.12.2023. према старатељској заштитити, старости и полу

Вршилац дужности старатеља	Број корисника - малолетни		Број корисника - пунолетни		Укупно Број корисника - малолетни	Укупно Број корисника - пунолетни	Укупно М	Укупно Ж	Укупно
	М	Ж	М	Ж					
Сродник или друга блиска особа	3	1	75	35	4	110	78	36	114
Непосредни старатељ	5	7	108	99	12	207	113	106	219
Колективни старатељ	0	0	0	0	0	0	0	0	0
Није под старатељством	0	0	0	3	0	3	0	3	3
Укупно	8	8	183	137	16	320	191	145	336

Број деце/ малолетника којима је у току године престао смештај у установи према разлозима престанка смештаја

Разлог престанка смештаја	0 - 2	3 - 5	6 - 14	15 - 17	Укупно
Створени услови за повратак у биолошку/сродничку породицу	0	0	0	0	0
Створени услови за усвојење	0	0	0	0	0
Премештени у хранитељску породицу	0	0	0	0	0
Престанак потребе за смештајем услед осамостаљивања	0	0	0	0	0

Премештени у другу установу за смештај	0	0	0	0	0
Премештени у малу домску заједницу	0	0	0	0	0
Самовољно напустили установу	0	0	0	0	0
Умрли	0	0	0	0	0
Напустили установу из неког другог разлога	0	0	0	0	0
Укупно	0	0	0	0	0

Број пунолетних корисника којима је у току године престао смештај у установи према разлозима престанка смештаја

Разлог престанка смештаја	Млади	Одрасли	Старији	Укупно
Створени услови за повратак у биолошку/сродничку породицу	0	0	0	0
Премештени у другу установу	1	1	0	2
Премештени у другу породицу/породични смештај	0	0	0	0
Престанак потребе за смештајем услед осамостаљивања	0	0	0	0
Самовољно напустили установу	0	0	0	0
Умрли	1	4	2	7
Напустили установу из неког другог разлога	0	0	0	0
Укупно	2	5	2	9

Уколико је разлог престанка смештаја у току године смрт, наведите узрок смрти корисника

Узрок смрти, укупно у току године	Старосна структура				Укупно
	Деца	Млади	Одрасли	Старији	
Болест	0	1	4	2	7
Самоубиство	0	0	0	0	0
Убиство	0	0	0	0	0
Несрећни случај	0	0	0	0	0
Укупно	0	1	4	2	7

Број корисника за које је у току године урађена процена

Узраст	Број
Деца	16
Млади	55
Одрасли	251
Старији	23
Укупно	345

Број корисника према процењеним степенима подршке на дан 31.12.2023.

Степен подршке	Деца	Млади	Одрасли	Укупно
1. степен подршке	10	34	148	192
2. степен подршке	4	16	87	107
3. степен подршке	2	2	33	37
4. степен подршке	0	0	0	0
Укупно	16	52	268	336

Број корисника за које је у току године урађен план услуга

Узраст	Број корисника
Деца	16
Млади	11
Одрасли	28
Старији	2
Укупно	57

Број пријава/жалби евидентираних у току године од стране интерног тима установе због насиља над корисницима према узрасту жртве

Узраст жртве	Број корисника
Деца	0
Млади	0
Одрасли	0
Старији	0
Укупно	0

Број пријава/жалби интерног тима установе упућених органу старатељства у току године због насиља над корисницима

Узраст жртве	Број корисника
Деца	0
Млади	0
Одрасли	0
Старији	0
Укупно	0

Број корисника домског смештаја, који су евидентирани као жртве насиља, у току године, од стране интерног тима, према облику насиља којем су били изложени током боравка у установи, старости и полу

Облик насиља	0 - 2 год.		3 - 5 год.		6 - 17 год.		18- 25 год.		26 и више		Укупно М	Укупно Ж	Укупно
	М	Ж	М	Ж	М	Ж	М	Ж	М	Ж			
Физичко насиље	0	0	0	0	0	0	0	0	0	0	0	0	0
Сексуално насиље	0	0	0	0	0	0	0	0	0	0	0	0	0
Емоционално насиље	0	0	0	0	0	0	0	0	0	0	0	0	0
Занемаривање и немарно поступање	0	0	0	0	0	0	0	0	0	0	0	0	0
Експлоатација/економско насиље	0	0	0	0	0	0	0	0	0	0	0	0	0
Укупно	0	0	0	0	0	0	0	0	0	0	0	0	0
Укупно Старосна група	0		0		0		0		0		0		0

Број жртава насиља (евидентираних од стране интерног тима) према починиоцу насиља, старости и полу укупно у току године

Починилац насиља	0 - 2 год.		3 - 5 год.		6 - 17 год.		18- 25 год.		26 и више		Укупно М	Укупно Ж	Укупно
	М	Ж	М	Ж	М	Ж	М	Ж	М	Ж			
Запослени	0	0	0	0	0	0	0	0	0	0	0	0	0
Други корисник	0	0	0	0	0	0	0	0	0	0	0	0	0
Особа ван установе	0	0	0	0	0	0	0	0	0	0	0	0	0
Неко други	0	0	0	0	0	0	0	0	0	0	0	0	0

Број кривичних пријава које је установа поднела, према починиоцима насиља у току године, према врсти насиља

Починилац насиља	Физичко насиље	Сексуално насиље	Емоционално насиље	Занемаривање	Експлоатација/економско	Укупно
Запослени	0	0	0	0	0	0
Други корисник	0	0	0	0	0	0
Особа ван установе	0	0	0	0	0	0
Неко други	0	0	0	0	0	0
Укупно	0	0	0	0	0	0

САРАДЊА СА ДРУГИМ АКТЕРИМА

Као и протеклих година, и у 2023.години Дом је имао успешну сарадњу са Министарством за рад,запошљавање, борачка и социјална питања, Министарством правде и са другим установама социјалне заштите, као и са органима локалне самоуправе и институцијама чији је оснивач локална самоуправа. Хуманитарне организације и појединци знатно су побољшали услове живота наших корисника који добијају све што им је неопходно за квалитетно функционисање у свакодневном животу.

Укупан број корисника Домског смештаја на активној евиденцији Установе на дан 31.12.2023.год. је 336 корисника, од тога 16 малолетних и 320 пунолетних, мушког пола 190 и 146 женског пола.
У 2023.год. уз сагласност ресорног министарства на смештај је примљено је 8 малолетних корисника и 7 пунолетних корисника. Разлог смештаја малолетних и пунолетних лица : породица није у могућности да на адекватан начин задовољи њихове здравствене и развојене потребе, неадекватно старање.
На адресу установе пријављено је 12 корисника који су имали статус избеглих лица.
У 2023.год. Дому је поднето 117 захтева за смештај. На листу чекања стављен је 31 захтев, 15 је допуњено и реализовано, а на листи чекања остало 16 захтева. Захтеви који су остали на листи чекања, остали су на истој не због попуњености капацитета, већ због некомплетне документације неопходне за реализацију пријема.
У 2023.години није било жртава насиља евидентираних од стране Интерног тима.

САРАДЊА СА ЦЕНТРИМА ЗА СОЦИЈАЛНИ РАД У 2023. ГОДИНИ

Дом сарађује са свим ЦСР на територији Р.Србије у вези са условима смештаја и пријема нових корисника, интензивно са 108 ЦСР, чији су клијенти на смештају, као и са 2 ЦСР из Републике Црне Горе и 3 ЦСР из Републике Српске. Обновљена је комуникација са ЦСР Скопље, Република Северна Македонија, али се конкретна сарадња на пољу решавања проблематике финансирања трошкова смештаја и здравствене заштите кориснице још увек не успоставља. Сарадња се одвија кроз посете, кореспонденцијом и телефоном.
Центрима за социјални рад достављени су годишњи извештаји Стручног тима за протеклу годину, за сваког клијента. Центри се извештавају о свакој промени здравственог, психо-физичког стања, као и о свакој другој промени у вези живота и здравља наших корисника. Преко Центра за социјални рад тражи се сагласност старатеља за предложене и планиране активности, хируршке интервенције, вакцинацију по препоруци надлежног Министарства, за утрошак џепарца или личног новца и континуирано ради на успостављању што боље сарадње и комуникације између ове две институције како би корисници добили што бољу и квалитетнију услугу и остварили сва загарантована права.
Стручни радници ЦСР и Дома сарађују у изради планова услуга. План услуге за 2023.год. урађен је за 57 корисника. Упутни ЦСР углавном сарађују у већини области заједничког деловања, а у најбољем интересу корисника.
На захтев ЦСР достављани су потребни извештаји и друга документација неопходна за покретање поступка лишења, односно преиспитивања лишења и враћања пословне способности, продужења родитељског права и стављања под старатељство, за извођење на комисију ПИО у циљу остваривања права на ТНП, увећани додатак за ТНП и остваривање других права наших корисника.
Стручни радници Дома и ЦСР сарађују на мотивацији родитеља и чланова породице на успостављању, одржавању и унапређењу контакта са нашим корисницима, а њиховим сродницима и што чешћем посећивању, комуникацији, одвођењу на викенд у породицу, са посебним акцентом на поновно успостављање прекинутих контаката.
Редовне посете ЦСР су 2023. години делимично су реализоване. Кориснике наше установе обишло је 21 матичних ЦСР. Генерално, сарадња са представницима ЦСР је делимично задовољавајућа, али у интересу корисника је да буде још боља у делу израде планова услуга, посета корисницима и ажурности у остваривању свих права корисника, а посебно када је реч о благовременом обезбеђивању личних докумената и средствима за личне потребе корисника.

САРАДЊА СА РОДИТЕЉИМА И СРОДНИЦИМА У 2023. ГОД.

Сарадња са родитељима и сродницима одвија се у два основна смера:
- посредни контакти: слање и примање писма, честитки, организовање телефонских и видео разговора корисника са члановима породице, достављање пакета, новчаних пошиљки и сл.
-непосредни контакти: пријем родитеља приликом доласка у посету и организовање посете, прибављање и давање информација о психофизичком и здравственом стању корисника, понашању и потребама.

На основу сагласности ЦСР организује се одвођење кориснике на викенд, или дужи боравак у породици. Према евиденцији, 14 корисника су родитељи или сродници водили у породицу, једном или више пута у протеклој години где су боравили од неколико дана до неколико месеци. Посете су биле омогућене у складу са препорукама и инструкцијама надлежних органа и спровођење уз поштовање епидемиолошких мера. Контакт са породицом, сродницима и другим особама од значаја обавља се телефонским путем, преписком, путем мобилне телефоније, интернета и друштвених мрежа (за кориснике који поседују и користе мобилне уређаје самостално или уз помоћ).

Иако је по плану и програму рада службе социјалног рада родитељски састанак планиран, услед нестабилне епидемиолошке ситуације у периоду планираном за одржавање, исти није одржан. Чланови родитељског одбора извештавају се о раду Установе, одржане су редовне седнице

Сваки контакт са сродником, кориснику пуно значи и зато се чини све што је могуће, у сарадњи са ЦСР да се што више контаката успостави и одржи у континуитету, јер је то право и најбољи интерес сваког корисника.

ЕВИДЕНЦИЈА И ДОКУМЕНТАЦИЈА:

1.Досије корисника,
2. Матична књига,
3.Свеска Стручног тима,
4.Свеска евиденције захтева за пријем или отпуст корисника,
5.Свеска евиденције примљених и отпуштених корисника,
6.Свеска евиденције преминулих корисника,
7.Свеска евиденције захтева на листи чекања,
8. Свеска евиденције конфликата међу корисницима,
9.Свеска Интерног тима
10.Свеска притужби корисника.

Укупан број корисника Домског смештаја на активној евиденцији Установе на дан 31.12.2023.год. је 336 корисника, од тога 16 малолетних и 320 пунолетних, мушког пола 190 и 146 женског пола.

У 2023.год. уз сагласност ресорног министарства на смештај је примљено је 8 малолетних корисника и 7 пунолетних корисника. Разлог смештаја малолетних и пунолетних лица : породица није у могућности да на адекватан начин задовољи њихове здравствене и развојене потребе, неадекватно старање.

На адресу установе пријављено је 12 корисника који су имали статус избеглих лица.

У 2023.год. Дому је поднето 117 захтева за смештај. На листу чекања стављен је 31 захтев, 15 је допуњено и реализовано, а на листи чекања остало 16 захтева. Захтеви који су остали на листи чекања, остали су на истој не због попуњености капацитета, већ због некомплетне документације неопходне за реализацију пријема.

У 2023.години није било жртава насиља евидентираних од стране Интерног тима.

ОБУКА И УСАВРШАВАЊЕ РАДНИКА

Запослени су у 2023. години имали стручна усавршавања путем вебинара, стручних саветовања из различитих области стручног рада:

-Служба специјалне едукације, рехабилитације и социјалног рада:

„Дани дефектолога“

“Дискусија о резултатима истраживања – помагачи и грађани на истој страни”

“Алцхајмерова болест – испред и иза кулиса”

“Ментално здравље , навике и социјализација деце и младих у актуелном социокултурном миљеу Деца у ризику одрастања”

“Вулнералилност савременог доба- појединац и породица зависност од коцке”

“Методологија рада са особама са деменцијом”

“Међународна конференција о социјалном раду у време криза и конфликата”

-Служба за негу, збрињавање и здравствену заштиту корисника:

1. 17.конгрес „НАУЗРС“ са међународним учешћем националне асоцијације удружења здравствених радника Србије;

Служба за општа, правна и кадровска питања и финансијско-рачуноводствена служба:

1.Вебинари везани за пословање у „Искри“ у систему Министарства финансија;

2. Вебинари у вези израде финасијских планова;

3. Семинар везан за јавне набавке;

УСЛУГЕ ЗДРАВСТВЕНЕ ЗАШТИТЕ

У овом интервалу од једне године Дом је обезбеђивао становање, хигијену и здравствену заштиту корисницима.

Здравствена заштита корисника је основна делатност здравствене службе с обзиром да су корисници деца и омладина са сметњама у развоју и одрасла лица са инвалидитетом којима се мора пружити стална здравствена заштита и одговарајућа нега.

Рад здравствене службе одликују извесне специфичности:

- Тимски рад
- Одржавање континуитета (рад 24 часа дневно подељен у две смене)
- Свакодневно праћење свих корисника
- Појачан надзор над оболелим, хроничним и акутним стањима корисника
- Правовремено санирање акутних стања
- Приправност и доступност лекара и ван радног времена

Корисницима Дома неопходна је организована, континуирана и пре свега правовремена и стручна здравствена нега и заштита. У том циљу непрекидно се спроводе мере личне и опште хигијене, превентивне и куративне заштите.

Од мера превентивне заштите спроводе се:

- Свакодневни надзор корисника
- Обиласци, визите лекара Дома
- Прегледи корисника и ординирање одговарајуће терапије
- Лабораторијска дијагностика
- ЕЕГ
- ЕКГ
- РТГ
- Систематски прегледи
- Вакцинација корисника против хепатит Б
- Вакцинација корисника против вируса грипа
- Спровођење АТ заштите
- Здравствено-васпитни рад путем индивидуалног рада и рада у мањој групи
- Превенција декубитуса

- Дезинфекција-свакодневна (простора, намештаја, посуђа, инструмената) , дезинсекција и дератизација.
- Стерилизација са контролним тракама
- Санитарни прегледи запослених који су у директном контакту са корисницима (2 пута годишње март и новембар)
- Контролни брисеви у кухињи и здравственом делу (1 пута месечно по 10 брисева)
- Узорковање животних намирница на микробиолошки преглед (1 пута месечно)
- Узроковање целокупног оброка- калоријска вредност и нутритивна вредност - два пута годишње
- Анализа воде (2 пута месечно микробиолошка и биохемијска)
- Контрола резидуалног хлора у мрежи воде (свакодневна)
- Свакодневна контрола хигијене свих просторија
- Свакодневна контрола магацинских простора и намирница
- Комисијско састављање јеловника корисника уз консултацију нутрициолога
- Свакодневна дегустација оброка пре дистрибуције корисницима
- Остављање узорака хране
- Контрола исхране корисника
- Праћење менструалних циклуса корисница
- Контрола телесне тежине корисника
- Контрола ТА корисника
- Контрола ГУК-а корисника

Од мера куративне медицине спроводе се:

- Редовни контролни и ванредни прегледи корисника
- Специјалистички прегледи у ОБ Петровац, ОБ Пожаревац и КЦ Београд као и болничка лечења у тим установама
- Редовно праћење виталних знакова
- Подела таблетиране и ампулиране терапије
- Превијање, обрада рана и мали хирушки захвати

ЕВИДЕНЦИЈА И ДОКУМЕНТАЦИЈА

Медицинска документација:

- уредно вођење протокола,
- здравствених картона корисника,
- књига евиденције о заразним болестима,
- књига наркотика (оверена од стране Министарства здравља Републике Србије),
- књиге требовања лекова из магацина лекова за потребе амбуланти на терену,
- мат.картице-евиденција о потрошеним залихама лекова,
- евиденција о дневној и месечној потрошњи терапије,
- књиге симптоматске, неуропсихијатриске и интернистичке терапије које воде медицинске сестре при амбулантама на терену,
- свакодневне сменске књиге,
- протоколи интервенција (свака приручна амбуланта на пункту води свој протокол интервенција-давање ињекционе терапије и превијање),
- ТТ,ТА, контроле ГУК-а,
- књига евиденције тестирања АГ тест
- књига евиденције корисника у изолацији
- књига евиденције менструалног циклуса корисница,
- књига контроле стерилизације (са контролним тракама),
- књига контроле јеловника-дегустација оброка,
- књига контрола резидуалног хлора у води,
- књига евиденције са подацима о здравственим књижицама,

- књига евиденције телефонских позива родитеља и сродника корисника,
- евиденција контролних прегледа корисника,
- попуњавање здравствених упута, рецепата,
- листе регистрованих епи напада.
- протокол писања пелена
- протокол евиденције вакцинисања
- књига евиденција "Мера ограничења" корисника.
- Књига болести од већег социо-медицинског значаја
- Књига евиденције већих повреда

У Установи постоји организовани посебни рехабилитациони третмани. У току 2023. године обављено је 37 прегледа корисника од стране физијатра, и 32 корисника је било укључено у физикалну терапију.

О стању у Дому, стању корисника као и свим текућим питањима , сачињавају се извештаји од стране директора Ане Томашевић, којим се обавештава ресорно Министарство. Поступа се у складу са инструкцијама, препорукама, смерницама Министарства за рад, запошљавање,борачка и социјална питања, која се достављају Дому.Сарадња остварена са Министарством, Домом здравља, Епидемиолошком службом, била је на веома високом нивоу што је резултирало потпуном заштитом како корисника, тако и радника.У тренутку сасатављања овог Извештаја о раду потребно је истаћи, да се у Дому Стамница у потпуности и даље примењују превентивне мере које су на снази у РС, као и спровођење и промовисање вакцинације против сезонског грипа. Уложеним напорима Дом Стамница, је успео да у потпуности сачува и очува смештене кориснике, пружи им максималну безбедност, очува њихово здравље и средину у којој бораве, као и да из целокупне ситуације извуче максимум у циљу даљег функционисања.

Закључна разматрања

У предходној години Дом је успео да обезбеди и спроведе све што је планирано у 2023.години, што је кроз овај извештај и приказано.

Основне смернице рада у наредном периоду представљаће планови и програми рада, на основу стратегије развоја социјалне заштите у Републици Србији, те смерница донетих од стране ресорног Министарства и других државних органа.

Улагаћемо напоре, максималним залагањем и рационалним пословањем, да пружимо допринос у реализацији постављених циљева и задатака.

Директор
Ана Томашевић